Honeywell

CT37 系列

采用 Android ™

快速入门指南

CT37-A-SC-QS-01 Rev A
10/24

代理型号

CT37 系列 : CT37X0N, CT37X1N

注意： *由于型号配置的不同，您的电脑可能与图示有所差异。*

开箱检查

确认箱中包含以下物品 :

标准 SKU:

- CT37 无线信息终端
- 可充电锂离子电池
- 标准手带
- 产品文档

医疗保健 SKU:

- CT37 无线信息终端
- 可充电锂离子电池
- USB C 型插头 （取决于 SKU，预安装）
- 产品文档

如果您为无线信息终端订购了附件，请验证它们是否也包括在本订单物品中。请务必妥善保管好原始包装，以便在终端需要返修时提供。

注意： *CT37X0N 机型不含 WWAN 无线电。*

储存卡规格

Honeywell 建议将 Single Level Cell (SLC) 工业级 microSD ™ 或 microSDHC ™ 记忆卡搭配 Dolphin 无线信息终端一起使用，以获得最佳性能和耐久性。联系 Honeywell 销售代表，了解关于如何选择合格记忆卡的更多信息。

终端功能

注意： *由于型号配置的不同，您的电脑可能与图示有所差异。*

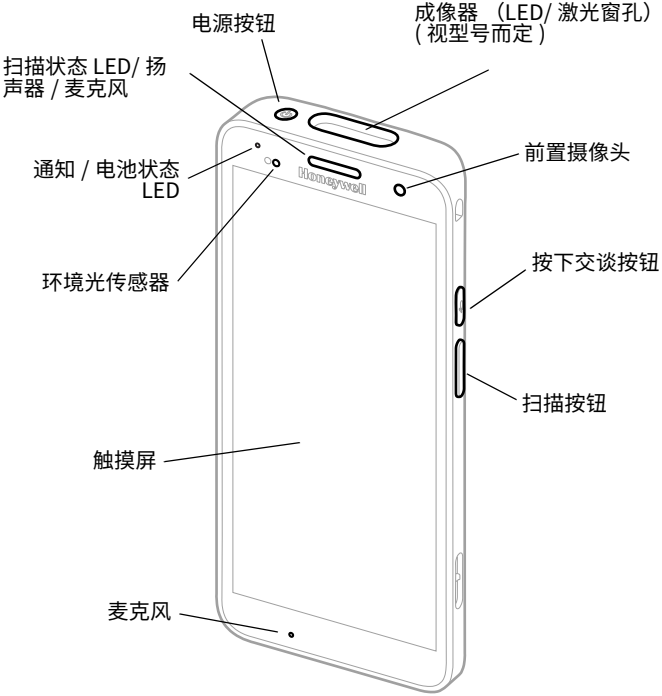

注意： *手带未显示。*

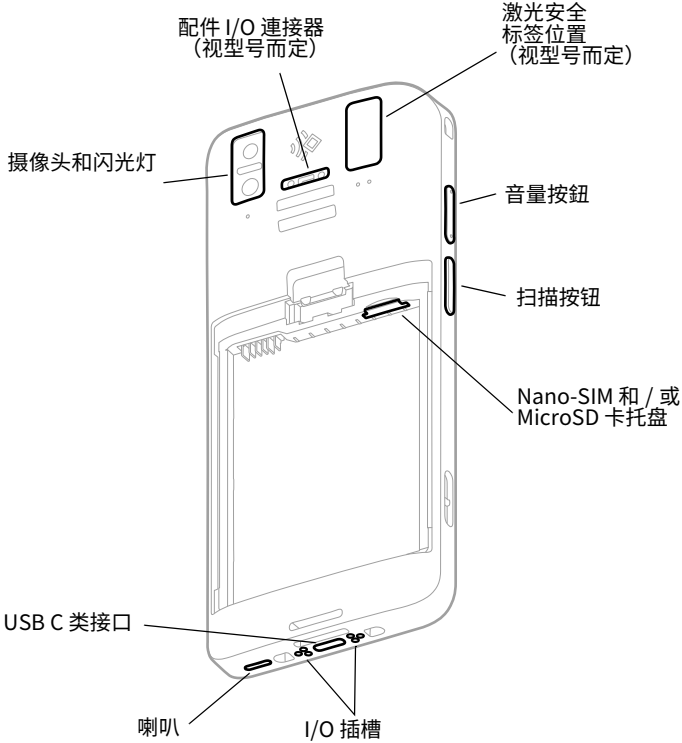
配件 I/O 連接器
（视型号而定）
激光安全
标签位置
（视型号而定）
摄像头和闪光灯
音量按鈕
扫描按钮
Nano-SIM 和 / 或
MicroSD 卡托盘
USB C 类接口
喇叭
I/O 插槽

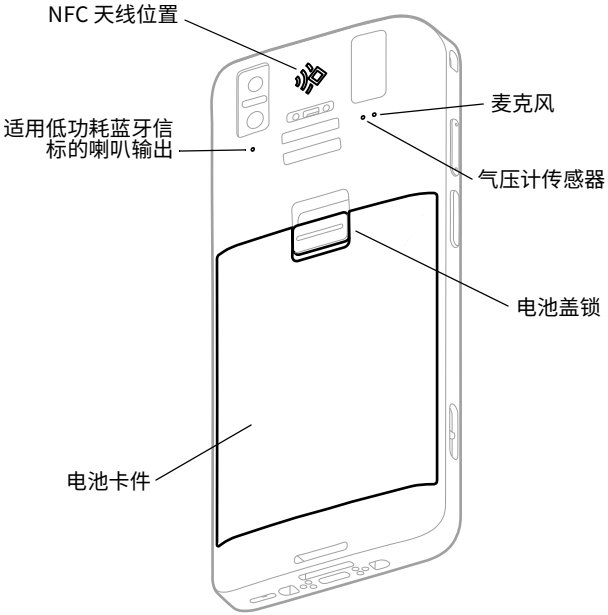
NFC 天线位置
适用低功耗蓝牙信标的喇叭输出
麦克风
气压计传感器
电池盖锁
电池卡件

安装 Nano-SIM 卡 (WWAN 型號)

使用 nano-SIM 卡或嵌入式 SIM (eSIM) 激活手机并连接到移动网络。有关其他信息，请参阅用户指南。

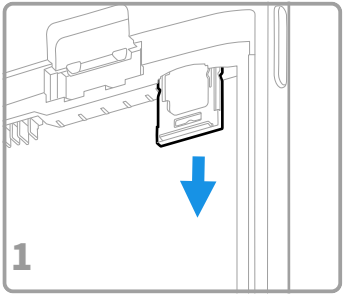

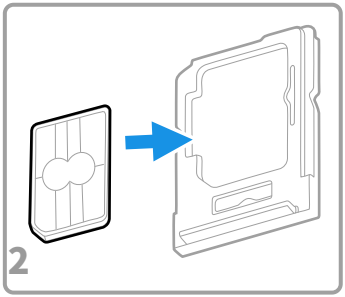

注意： *尝试安装或取出卡之前，请务必关闭终端电源。*

安装 microSD 卡 （可选）

注意： *第一次使用之前请对 microSD 卡进行格式化。*

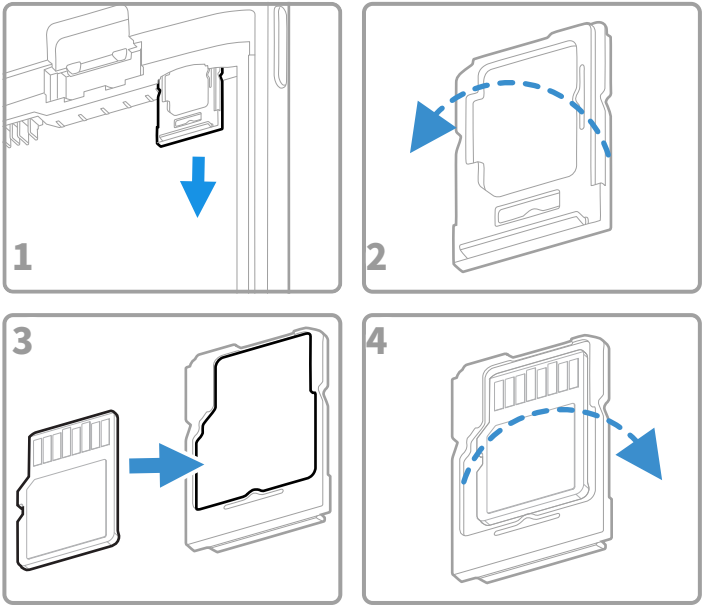

注意： *尝试安装或取出卡之前，请务必关闭终端电源。*

有关电池的说明

移动计算机随附一个为 Honeywell International Inc 制造的锂离子电池。

在您嘗試使用、充電或更換設備中的電池之前，仔細閱讀所有標籤，標記和包裝盒中提供的產品文檔或在線訪問 automation.honeywell.com。了解更多關於便攜式設備的電池維護，請訪問 honeywell.com/PSS-BatteryMaintenance。

建议您使用 Honeywell 锂离子电池组。使用任何非 Honeywell 电池均可能导致超出保修范围的损坏。

将电池放入终端之前，请确保所有组件干燥。潮湿的组件可能会造成超出保修范围的损坏。

安装电池

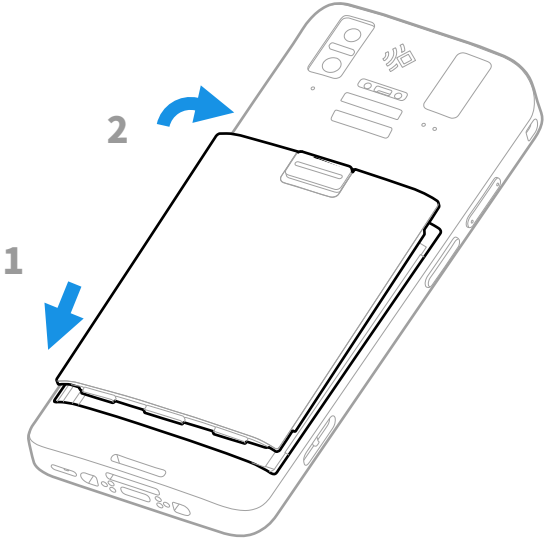

安装手带 （取决于 SKU）

标准版本

注意： 有关医疗保健版本，*请参阅 医疗保健版本 （单独出售）*。

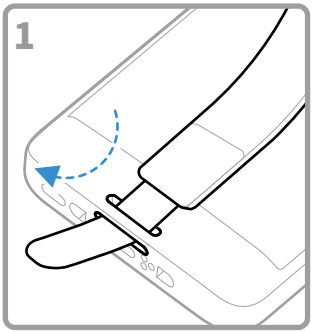

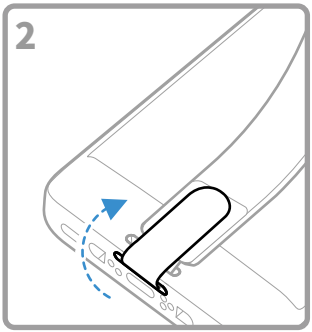

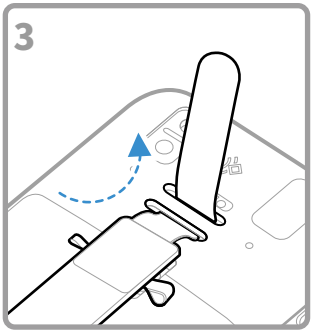

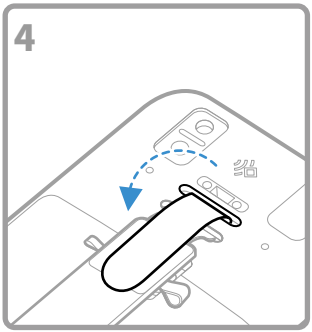

医疗保健版本 （单独出售）

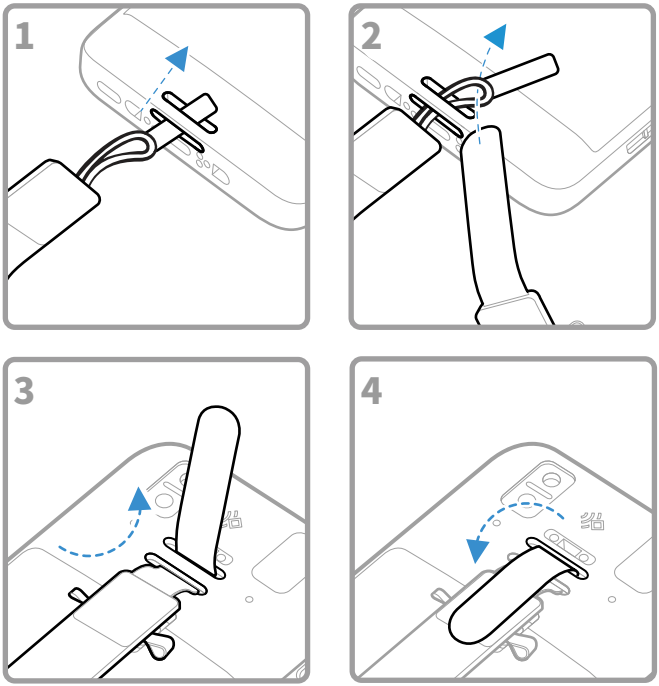

注意： *医用型号的可选手带适用于进行清洁和消毒的环境。*

给移动计算机充电

移动计算机随附已部分充电的电池。在第一次使用前，请使用 CT37 充电装置给电池充电，充电时间至少为 3 个小时。

注意： *充电时使用计算机将延长满充所需时间。如果移动计算机消耗的电流多于充电电源提供的电流，将无法进行充电。*

建议您使用 Honeywell 配件和电源适配器。使用任何非 Honeywell 配件或电源适配器可能导致超出保修范围的损坏。

消费者若使用电源适配器供电，则应购买配套使用获得 CCC 认证并满足标准要求的电源适配器。

CT37 无线信息终端指定使用 CT37 系列 充电配件。如需详细资讯，请参见 CT37 系列周边配件指南，可从 automation.honeywell.com 下载。

将终端和电池与外围设备连接之前，请确保所有组件干燥。潮湿的组件可能会造成超出保修范围的损坏。

关于 USB C 型连接器

您可以使用提供的 USB 连接线从主机装置 （例如笔记型电脑或桌上型电脑）来为携带型电脑充电。连接的主机装置必须能为 CT37 供应至少 5V、0.5A 的功率输出，否则电池无法充电。

注意： *在医疗保健 SKU 上，在尝试将电缆连接到 USB 连接器之前，请确认 USB C 型插头已拔下。*

关于 USB C 型插头

医用型号包括预安装的 USB Type C 连接器的保护插头。

重新安装插头时，确保插头与计算机主体齐平。

注意： *请勿使用尖锐或金属仪器安装或拆卸插头。*

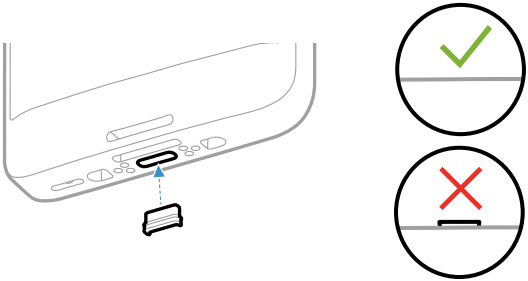

注意： *如果计算机放置在附件中时出现间歇性充电和 / 或通信问题，请验证插头是否已正确安装。*

打开 / 关闭电源

注意： *在第一次使用前，请使用 CT37 充电装置给电池充电，充电时间至少为 3 个小时。*

数据终端第一次开机时，会显示一个欢迎屏幕。您可以扫描配置条码或使用向导来手动设置数据终端。设置完成后，启动时将不会再显示欢迎屏幕，并且会自动关闭 （禁用）部署模式。

开启终端：

· 按下并松开**电源**按钮。

关闭终端：

1. 按住**电源**按钮，直到显示选项菜单为止。
2. 轻触 **Power Off** （关机）。

电池更换，热插拔

计算机包括一个内部电池，该电池为主电池的按需更换 （即，热插拔）提供有限的电力。

如果满足以下条件，您可以按需更换电池：

- 内置电池已充电 （参见注释）。
- 您可以在 60 秒内插入已充电的电池 （如果温度低于 0°C/32°F，则为 30 秒）。

有关电池热插拔功能的更多使用指南，请参阅用户指南。

注意： *内置电池通过主电池充电，但如果在短时间内发生过多连续热插拔，则电池电量可能会耗尽。I 如果显示内置电池电量不足通知，则在通知清除之前，请勿执行热插拔。内置电池不可由用户更换。*

注意： *进行热插拔时，请勿安装或移除 microSD 卡或 nano-SIM 卡。*

萤幕逾时

萤幕逾时 （睡眠模式）会在电脑闲置一段设定时间之后，自动关闭触控式面板显示萤幕并锁住电脑，以节省电池电量。

- 按下然后松开电源按钮可唤醒终端。

调整萤幕逾时

调整显示屏在多长时间的不活动状态后进入休眠：

1. 在触控萤幕上向上滑动。
2. 选择设定 (Settings) > 显示 (Display) > 萤幕逾时 (Screen Timeout)。
3. S 选择显示屏在多长时间的不活动状态后进入休眠。

关于主页屏幕

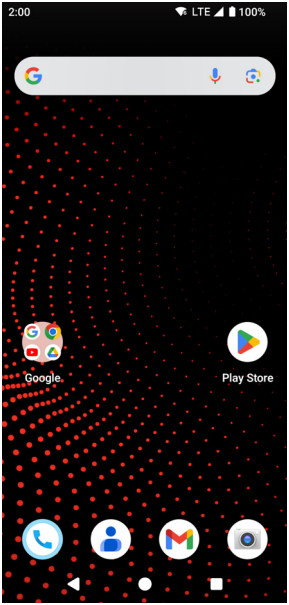

通知 / 状态栏

搜索栏

主页屏幕面板

收藏夹托盘

导航按钮

导航和功能按钮

有关按钮位置，请参阅终端功能。

按钮	描述	
◀	后退	返回上一屏幕。
●	主页	返回主页屏幕。
■	最近的应用	查看和切换最近使用的应用程序。
	音量	调高或调低扬声器音量。
	扫描	按下右侧或左侧扫描按钮，启动扫描器。
	按下交谈	按下交谈按钮用于支援透过 Wi-Fi 或行动数据网路连线进行网路电话 (VoIP) 通话的应用程式。
	电源	• 打开/关闭电源 • 进入/离开萤幕逾时 （睡眠） · 访问选项菜单，包括： 关机、重启和紧急。

关于部署模式

在完成开箱设置过程之后，会自动关闭部署模式。如果没有在 Settings（设置）应用程序中启用部署模式，则会对扫描条码在数据终端上安装应用程序、证书、配置文件和许可证进行限制。如需了解更多信息，请参阅用户指南。

使用扫描演示程序扫描条码

为获得最佳性能，建议以小角度扫描条码以避免反射。

1. 在萤幕上向上滑动。
2. 轻触 **Demos** （演示）> **Scan Demo** （扫描演示）。
3. 将终端指向条码。
4. 轻触触摸屏上的 **Scan** （扫描）或按住任意扫描按钮。使瞄准光束聚集在条码上。

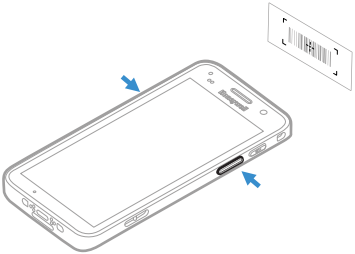

解码结果显示在屏幕上。

注意： *在 Scan Demo （扫描演示）应用程序中，并非所有条形码的码制都默认启用。如果无法扫描条形码，可能是因为相应的码制未启用。如需了解如何修改默认的应用程序设置，请参阅用户指南。*

同步数据

在 CT37 和计算机之间移动文件：

1. 使用 USB 充电 / 通信配件将 CT37 连接到计算机。
2. 在 CT37 上，从屏幕顶部向下滑动以查看通知面板。
3. 连续两次轻触 Android System USB Connection （Android 系统 USB 连接）通知，打开选项菜单。
4. 选择 **Transfer files** （文件传输）或 **Transfer photos (PTP)** （照片传输 **[PTP]**）。
5. 在计算机上打开文件浏览器。
6. 浏览至 CT37。现在，您可以在数据终端与 CT37 之间复制、删除和移动文件或文件夹，方式与对任何其他存储驱动器进行的操作一样（如剪贴或拖放）。

注意： *关闭部署模式后，会从文件浏览器的视图中隐藏某些文件夹。*

重启终端

您可能需要重启终端，才能修正应用程序停止响应系统或终端似乎被锁定的情况。

1. 按住电源按钮，直到显示选项菜单为止。
2. 选择 **Restart** （重启）。

在触摸面板显示屏无响应时重启终端：

· 按住电源按钮大约 8 秒钟，直到终端重启。

注意： *了解有关高级重置选项的信息，请参阅用户指南。*

支持

若要搜索我们的知识库来寻找解决办法，或者要登录 技术支持入口网站并报告问题，请访问 honeywell.com/PSStechnicalsupport。

文档

产品文档可在 automation.honeywell.com 中找到。

有限保修

有关保修信息，请访问 automation.honeywell.com 然后按一下 支持 > 保修。

专利

有关专利信息，请参阅 www.hsmpats.com 。

商标

Android 是 Google LLC 的商标。

免责声明

霍尼韦尔国际公司 (下称 “HII”) 保留对本文件中所含的规格和其他信息做出修改的权利，无需另行通知。读者应随时咨询 HII，以确定文件是否发生修改。HII 对本出版物中提供的信息不作任何声明或保证。

对本文件含的技术或编辑错误、纰漏，以及因提供、执行或使用本资料造成的任何附随的或后果性的损害，HII 公司均不承担责任。对用户选择和使用软件和 / 或硬件来获得预期结果方面，HII 不承担任何责任。

此文档包含受版权保护的专有信息。HII 保留所有权利。未经 HII 许可，任何人不得复制或翻译本文件。

版权所有 ©2024 霍尼韦尔国际公司，保留所有权利。